城山・覚王山 文化の里 お茶しよマップ

日泰寺の創建を機に、名古屋城下東の「里山」に、多くのお寺・別荘・茶室が移転してきました。城山・覚王山地区は、「名古屋の文化」の集まる「文化の里」と呼ぶにふさわしい地域です。

城山・覚王山「文化の里」では、様々な文化的な企画を催し、魅力あるまちづくりを進めています。お茶と歴史と文化を味わいながら、ゆったりとまち歩きをお楽しみください。

このマップは、この地域のお茶に関する「茶だんす」です。さあ、引き出しを開けて、マップを片手に、一服お茶しよまい。

日泰寺・草結庵

イラスト：加藤宏生、謡口志保
題　　字：佐々木智子
デザイン：坂戸尚子
編集・発行：文化の里づくり委員会
（参加者：伊藤有紀、謡口志保、加藤宏生
坂戸尚子、鈴木賢一、高木康光
中澤賢一、水野照夫）
ホームページ http://bunkanosato.jimdo.com/
事 務 局：高木康光
〒464-0821
名古屋市千種区末盛通5-6 NAVI本山 タカギ内
TEL 070-5642-6770
協　　力：株式会社 エルイー創造研究所

平成21年度 名古屋観光ヒートアップ選定事業
平成21年11月発行（平成21年10月の調査に基づいて作成）

このマップは古紙パルプを含む再生紙を使用しています。

1 SAKURA CAFE
名古屋市千種区橋本町1-64
052-789-1110
10:00～18:00
日曜定休

ピュアアールグレイ ￥580
スパイシーな香りの紅茶。
季節のフルーツのトライフル ￥470
フルーツの酸味とクリームが絶妙なショートケーキ。

2 ラ・リューシュ
名古屋市千種区姫池通3-21
052-763-5822
10:00～
月曜定休

シエラ ￥550
飲みやすいオーガニックコーヒー。
キャラメルナッツ ￥450
ナッツの香ばしさとクリームの甘みが合うケーキ。

3 浜木綿末盛店
名古屋市千種区法王町2-5 マツザカヤストア2F
052-751-8810
11:00～22:30（LO 22:00）
不定休

八宝茶 ￥472
浜木綿オリジナルの健康紅茶。
杏仁豆腐 ￥399
炭酸シロップでさっぱり、食感も楽しい。

4 庭園ギャラリー いち倫
名古屋市千種区西山元町1-58
052-751-1953
10:00～17:00
月曜・火曜・祝日定休（毎月21日は営業）

とっと木セット ￥700
天然よもぎたっぷりの草もち、まろやかな風味の深蒸し緑茶、漬物のセット。

5 中国茶 L'O-Vu
名古屋市千種区山門町1-56-1 覚王山ヒルズ1F
052-757-3588
13:00～19:00
水曜・木曜定休

武夷岩茶：夜来香 ￥945
（ぶいがんちゃ：やらいこう）
甘い香りとコクのある味わいの岩茶。
四季春（しきしゅん） ￥840
すがすがしい味と香りの台湾烏龍茶。

6 えいこく屋
名古屋市千種区山門町2-58
052-763-8477
10:00～20:00
年中無休

ロータスティー ￥735
ハスの花の香りの紅茶。
すっきりしていて甘いものによく合う。
ロータスビスケットにぴったり。

7 Le Potager
名古屋市千種区山門町2-53-2
052-763-1221
ランチ 11:30～15:00（LO 14:00）　＊ティータイムはやっていません。
ディナー 17:30～23:00（LO 22:00）
月曜・第１火曜定休（祝日は翌火曜）

ランチ ￥2,500～
旬の野菜をふんだんに使った体が喜ぶ、体に優しいフレンチ。

8 梅花堂
名古屋市千種区末盛通1-6-2
052-751-8025
8:00～17:00（鬼まんじゅうの販売は9:15～）
不定休

鬼まんじゅう ￥120
さつまいもの甘みと、もちもちの食感が絶妙。
人気店なので、電話での予約をおすすめ。

9 櫻や
名古屋市千種区末盛通1-1 弘法屋本店ビル2F
052-762-3908
ランチ 11:30～14:30（LO） 以降はカフェタイム～16:30
ディナー 18:00～22:00（LO 21:00）
金曜・土曜、祝日の前日～23:00（LO 22:00）
火曜・第２水曜定休

キャンディ ￥480
すっきりした渋みの紅茶。
キャンディはスリランカの地名。
バウムクーヘンフルーツ添え ￥480
手間暇を惜しまず丁寧に作られたふわふわバウムクーヘン。

10 不老園
名古屋市千種区末盛通1-31
052-751-6232
8:00～19:30
日曜定休

相応寺のお茶会のためのオリジナルお茶菓子。
茶筅塚とお亀の方を題材にした生菓子。

11 南信州 Farm Products Market
名古屋市千種区覚王山通9-18 覚王山センタービル1F
052-938-8318
10:00～19:00
水曜定休

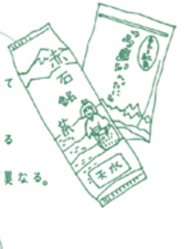

赤石銘茶
農薬がほとんど使われていない山のお茶。
うまいんだに
同じ茶葉を使用している南アルプスの紅茶。
＊種類によって値段が異なる。

12 覚王山カフェ Ji.Coo.
名古屋市千種区丘上町1-39 覚王山フランテ2F
052-751-1234
9:30～23:00
不定休

覚王山ティ ￥500
ディンブラという紅茶。飲み頃で出すこだわり。
モンブラン ￥450
ボリューム満点で、心地よい甘さ。

13 梅屋光孝
名古屋市千種区桐林町2-12
052-764-0881
9:00～18:00（祝日は17:00）
水曜定休

揚輝荘のお茶会のためのオリジナルお茶菓子。
伴華楼のうさぎのレリーフを題材にした上用饅頭。

14 RESTAURANT VITRA NAGOYA
名古屋市千種区御棚町3-26 覚王山ル・アンジェ教会内
052-759-5511
17:30～20:30（LO）　＊ティータイムはやっていません。
火曜定休

季節の素材を使用した京野菜フレンチ。
予約は前日までに。

＊お店の情報は変わることがあります。

1 城山八幡宮「洗心軒」は末森城空堀跡の斜面地に建てられた茶室です。

名古屋の豪商の一つ、高松定一の別邸に明治初期、京都の詩仙堂をなぞらえて作られた二階建ての茶室です。一層は簡素な数寄屋風、二層は銅板葺で方形屋根に金の宝珠を戴く。昭和43年、納屋橋近くにあったものを移築したものです。

2 相応寺「茶筅塚」は茶筅をかたどった供養塚です。

全国で五番目に古い「茶筅塚」。遠州流茶人・堀田宗達師が、高さ２ｍもあろうかという立派な碑を当山境内に建立しました。開眼法要は昭和11年11月３日に執り行われました。

3 揚輝荘「三賞亭」は煎茶の茶室です。

（株）松坂屋を創業した伊藤次郎左衛門祐民の別邸「揚輝荘」北園にある「煎茶」の茶室です。揚輝荘の最初の建物で、大正７年に茶屋町の伊藤家本宅から移築されました。入母屋屋根平屋の茶室は石垣の上に建てられ、池に張り出すような外観は「煎茶」の茶室の特徴を表しています。

4 日泰寺「草結庵」は三畳台目の茶席に相伴席の付いた茶室です。

江戸時代（天明年間）名古屋市中区梅川町「長栄寺」に建てられた茶室です。江戸時代中期、名古屋の茶人・高田太郎「好み」に由来し、別名「太郎庵」と呼ばれています。昭和37年、日泰寺に移築されました。県指定文化財。（非公開）

5 爲三郎記念館「知足庵」は草庵に相応しい佇まいの茶室です。

庭園全域に数寄の気分が漂い、茶人好みの世界に相応しい佇まいの茶室です。茶室の名は「吾,唯,足るを知る」という利休の教えを土台とし、侘び茶の本意に通じます。その端正な外観と、二畳半台目向切で台目下座床を設けた内部は、草庵の名に相応しい雰囲気が感じられます。

6 「田舎家」は菊坂町にあった茶室です。

明治末から昭和初め、近代数寄者の間で大いに流行した「田舎家の茶」。古民家を再生し、骨太でおおらかな風情のなかで、茶道の枠を外し、お茶を楽しんだとのこと。昭和61年に解体され、新幹線高架下の収蔵庫に保管されています。

為三郎記念館・知足庵手水鉢

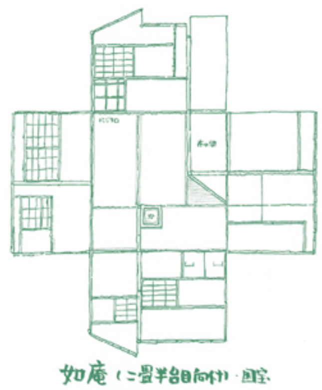

如庵（二畳半台目向切・国宝）
知足庵のモデル